

# Harfleur Zoom

Informations Municipales - numéro 75 - Mai 2019



Oh dé,  
il est rien biao  
mon marché !\*

Du nouveau  
sur le marché

\* mon marché est formidaaaaable, n'est'il pas ?

## Extrait de l'agenda de Mme le Maire

Régulièrement, cette page se voit consacrée à la parution d'un extrait de l'agenda de Christine MOREL... par souci de transparence, mais aussi pour donner à tous quelques exemples d'actions menées et de rencontres organisées par Mme le maire.

18 mars : réunion avec les étalagistes du marché dominical dans le cadre de son projet d'amélioration

21 mars : rencontre de Monsieur Bois, inspecteur d'Académie Le Havre sud, à propos du projet de fermeture d'une classe de l'école de Fleurville

25 mars : conseil d'administration de l'IUT (dont Christine Morel est la présidente)

27 mars : participation à Paris, avec l'Association des Maires de France, à un groupe de travail lié à l'opération de vitalisation des territoires

28 mars : accueil de Monsieur Beauchamp, nouveau commissaire divisionnaire

2 avril : entretien avec Jean-François Driant, directeur du Volcan Scène Nationale

5 avril : participation à l'assemblée générale extraordinaire de la Mission Locale

17 avril : audition au ministère de la culture au sein du Conseil National Pays d'Art et d'Histoire

24 avril : animation du Conseil Municipal des Jeunes (le 1<sup>er</sup> de l'année) / avec le Mouvement National Ecologie Environnement, participation à une conférence sur la transition énergétique, écologique et sociale

25 avril : réunion avec le DASEN (Directeur Académique des Services de l'Education Nationale) au sujet du projet de fermeture d'une classe de l'école de Fleurville

26 avril : rencontre de Sandrine Mandeville, directrice du Centre d'Expression Musicale (gestionnaire délégué du moulin à musiques)

8 mai : 74<sup>ème</sup> anniversaire de la victoire sur le nazisme

## Sommaire

Retrospective

Dossier

En détails

Focus

Actu

Infos

Conseil municipal

J'ai trouvé ce message sur Facebook et cela m'interroge :

- Fermer des lignes pour sauver la SNCF
- Fermer des classes pour sauver l'école
- Fermer des lits pour sauver l'hôpital
- Fermer des services publics pour mieux répondre aux attentes des français

Croyez vous vraiment que ce soit la seule solution ?  
Est-ce ce monde que nous voulons pour nos enfants ?

Moi, je veux privilégier la solidarité, la culture, l'humain d'abord, la protection des plus précaires, le bien vivre ensemble, les services publics de proximité...

La solution républicaine pour faire changer les choses, ce sont les élections, qu'elles soient municipales, nationales ou Européennes. Le choix que chacun d'entre nous fait en mettant son bulletin dans l'urne a un impact important sur notre vie de tous les jours, quelque soit l'élection.

Comme beaucoup d'entre vous, je trouve que notre Europe n'est pas assez sociale, que le diktat financier est trop présent dans les décisions prises. Mais l'Europe, c'est aussi la paix entre les peuples, les échanges, l'environnement...

Comme le dit une expression française : Il ne faut pas jeter le bébé avec l'eau du bain.

**On ne peut construire une Europe des citoyens sans vous**

**Allez voter le 26 mai**

**Christine Morel  
Maire d'Harfleur**

Bulletin d'information  
de la ville d'Harfleur  
Mairie d'Harfleur  
55 rue de la République  
76700 Harfleur

Directrice de publication :  
Christine Morel

Rédaction :  
Services Mairie d'Harfleur

Maquette / photographie :  
Alexandra Gobbé-Anne  
Nadia Younsi  
Éric Boucher

Imprimeur : Bemo Graphic  
Rue des Artisans  
BP 204  
61006 Alençon Cedex

# Rétrospective

## Fouilles archéologiques préventives de «Gambetta» un habitat du Moyen-Âge et des fortifications

Logéo Seine Estuaire, entreprise sociale pour l'habitat, a lancé le projet immobilier «les Trois mâts» impasse Gambetta. Avant toute nouvelle construction sur ce site, une fouille archéologique a été prescrite par les services de l'Etat. Ce chantier de fouilles, réalisé par l'Institut de recherches archéologiques préventives, vise à étudier, sur près d'un hectare, un habitat médiéval urbain et une partie de l'enceinte de la ville édifiée au XIV<sup>ème</sup> siècle et démantelée en 1621. Les découvertes enrichissent l'histoire d'Harfleur, port stratégique au Moyen-Age, supplanté par le Havre au début du XVI<sup>ème</sup> siècle.



A cette occasion, des visites du chantier ont été proposées les 5 et 6 avril derniers, permettant à 120 chanceux de découvrir les résultats de ces fouilles sur un site qui pourra accueillir un nouveau programme de constructions de logements.

Jean Yves Langlois, responsable scientifique à l'INRAP, assurera une nouvelle présentation de ce chantier de fouilles lors des Journées nationales de l'archéologie.

**Rendez-vous le dimanche 16 juin de 14h à 18h au Musée du Prieuré, salle Moyen-Âge.**



## On choisit... le Creuset de La Forge !

Carton plein pour la pièce de théâtre « On ne choisit pas sa famille » interprétée par « Le Poulailier » !



C'est dans une salle pleine que les comédiens de la troupe du Poulailier ont livré une prestation drôle et pétillante au rythme des déboires de deux familles le temps d'un repas de nocés pour le moins «mouvementé».

## La magie de Manu a opéré !

Un spectacle mêlant magie, illusion et mentalisme ! Le public s'est régalé avec ce spectacle étonnant qui a fait participer de nombreux spectateurs.



# Rétrospective



## Les chasseurs d'œufs ont fait paniers pleins !

Les chasses aux œufs de Pâques ont toujours beaucoup de succès auprès des enfants.

Cette année encore, dans le parc avec le Secours Populaire, aux Jardins Familiaux avec le Relais Assistantes Maternelles ou encore à la maison des associations avec l'asso «Les p'tites Frimousses» le chocolat a été traqué dans les moindres recoins !



## « Le meilleur pâtissier » chez les ados !

Le club ados 12-15ans, animé par deux animateurs de la ville d'Harfleur, est un lieu de rencontres, de partages et d'échanges, dans lequel les ados co-construisent le programme des activités à venir. Voici l'une de leurs activités :

À partir des ingrédients achetés ou fournis par le service restauration de la ville d'Harfleur, ils ont réalisé leurs recettes en 2h maximum (cuisson et nettoyage compris).

Pour cette première édition, les « jeunes marmitons » avaient le choix d'une réalisation en solo ou bien en équipe. Les demandes ont battu les records, la majorité des jeunes inscrits au « Club ados » ont souhaité participer à ces ateliers !

### « A vos marques, prêts, pâtissez ! ».

Parmi les réalisations :

- un tiramisu appelé « nuage sucré »
- des cookies baptisés les « nénuphars colorés »
- une tarte au caramel renommé le « rêve ancien »
- un gâteau au chocolat accompagné de ces verrines nommé un « presque parfait au chocolat »

Le jury, composé des personnes âgées de la résidence des 104 dans le cadre des activités intergénérationnelles, a évalué nos jeunes et talentueux chefs d'un jour sur la

base des critères suivants :

- « Originalité » du nom
- « Présentation » de la recette (langage, dynamisme...)
- « Texture »
- « Goût »
- « Créativité »
- « Décoration »



Une fois le nettoyage réalisé, nos jeunes pâtissiers ont partagé leurs chefs d'œuvre avec les anciens.

**Le grand gagnant est le « rêve ancien » qui a reçu les félicitations du jury à l'unanimité.**

Félicitations à toutes et à tous pour cette première édition et à nos anciens qui se sont prêtés au jeu.

Une activité à reconduire aux dires des participants.



## Le Conseil Municipal des Jeunes à l'assemblée nationale !

Accompagnés des élus d'Harfleur, Mme Christine Morel, M. Dominique Bellenger, Mme Yvette Roméro, M. Gilles Don Simoni et du député de Seine-Maritime M. Jean-Paul Lecoq, les jeunes élus du CMJ d'Harfleur se sont rendus à Paris pour une visite de l'Assemblée Nationale.

## Fabrique ton blason au musée du Prieuré !



Petits et grands ont mélangé sens artistique et réalité historique en réalisant un blason médiéval plus vrai que nature !

D'autres ateliers seront proposés cet été :

**Création d'une bourse en cuir**

Les mercredis 17 juillet et 07 août

**Atelier «Les drakkar vikings»**

Les dimanches 21 juillet et 18 août

Renseignements et réservations : 02 35 13 30 09

(un programme détaillé des animations d'été est disponible dans les lieux d'accueil au public de la mairie).

# Dossier

## Jeunes... et Harfleurais !

Vaste sujet que celui de la jeunesse ! «Le plus bel âge de la vie» est en réalité parsemé de doutes. Je dois réussir et faire mes preuves, je dois rentrer dans le rang, je dois agir comme un adulte mais je ne le suis pas encore totalement, tout est possible mais je suis un débutant... je veux être comme les autres tout en me distinguant... bref, que de contradictions ! Pour accompagner le jeune adulte dans ses démarches d'insertion, il n'est pas de solution toute trouvée. Cependant, la collectivité a la charge de faciliter les parcours individuels. Voici quelques exemples de dispositifs existant sur la commune. Qu'elles soient administrées par la Ville elle-même ou en partenariat avec d'autres organisations, ces structures agissent comme autant de coup de pouce qui peuvent changer un parcours. L'occasion au passage de faire la connaissance de Margo, Célia, Dylan et Marjorie, qui, dans leur grande diversité, ont un point commun : ils sont jeunes et harfleurais.

### Vacances Autonomes

Vous avez entre 16 et 25 ans et vous souhaitez vivre une première expérience de vacances en totale autonomie ? Pour bénéficier de ce dispositif, il convient de déposer un dossier de présentation de votre projet de voyage, lequel sera ensuite soumis en commission pour validation. La subvention est versée au porteur du projet, chaque jeune peut déposer deux fois une demande de bourse Vacances Autonomes.

Pour pouvoir prétendre au dispositif « Vacances

Autonomes », il vous faut :

- avoir entre 16 et 25 ans et résider à Harfleur
- avoir un projet de vacances autonomes individuel ou collectif en France ou à l'étranger élaboré par le demandeur
- partir pour une durée minimum de 4 jours / 3 nuits
- prévoir des actions d'autofinancement
- avoir bénéficié d'un accompagnement par la Ville

### Bourses Projets Jeunes

Adressées à tous les jeunes âgés de 16 à 25 ans, ce dispositif soutient tous les jeunes ayant un projet (sauf de création d'entreprise) dans tous les domaines (santé, sciences, humanitaire, sportif, culturel, environnement...). Chaque jeune peut bénéficier au maximum deux fois d'une bourse projet jeunes.

Une restitution (photos, vidéo...) est demandée en retour par la Ville. Cet accompagnement est renforcé par des partenariats noués avec la Mission Locale (insertion sociale et professionnelle) et le CLHAJ76

(Comité Local pour le Logement Autonome des Jeunes).

Vous avez entre 18 et 30 ans, vous cherchez un logement ? Ou vous rencontrez des difficultés dans celui-ci ? Ayez le réflexe CLHAJ 76.

La permanence du CLHAJ 76 se déroule au Pôle de Beaulieu le jeudi matin de 9 h à 12h sur RDV pris à l'accueil du Pôle de Beaulieu.



# Partenaires

## Le Pôle d'Insertion Professionnelle Fodeno

Le Pôle d'Insertion Professionnelle FODENO est ouvert à tout harfleurais à partir de 16 ans, sorti du système scolaire, quel que soit son statut.

Son objectif est de favoriser l'accès à l'emploi et/ou à la formation, d'informer en fonction des besoins par la mise en place d'un accueil permanent de proximité en rendez-vous individuel. Chacun peut être accompagné dans la réalisation de son CV adapté et dynamique, de ses lettres de motivation personnelles et ciblées, en

repérant les entreprises à démarcher, en organisant ses démarches, en préparant ses entretiens de motivation, en réfléchissant à la levée des freins, en étant aidé dans la découverte des sites Internet de recherche d'emploi, informé sur les nouveaux dispositifs, les acteurs présents sur le territoire... Une aide précieuse à la construction de son projet professionnel est apportée et pour gagner en confiance en soi, l'atelier « A votre image » vous propose de vous mettre en valeur...

## La Mission Locale - Le Havre Estuaire Littoral

**Pour construire le projet professionnel et de vie des jeunes de 16 à 25 ans**

La Mission Locale Le Havre Estuaire Littoral informe, oriente et accompagne les jeunes de 16 à 25 ans en construisant avec eux leur parcours vers l'emploi et l'autonomie.

Elle apporte un accompagnement 100 % personnalisé et des réponses aux questions liées à l'emploi, l'orientation, la formation, la vie quotidienne.

Orientation & formation : construction du projet professionnel, découverte des métiers et filières profession-

nelles, visites et réalisation de stages en entreprises, accès à la formation

Emploi : aide à la rédaction de votre CV et votre lettre de motivation, préparation aux entretiens de recrutement, conseils en image, rencontres avec des employeurs, accès aux offres d'emploi

Vie quotidienne : mobilité, logement, santé, culture et loisirs, citoyenneté

Un service de conseil et d'accompagnement des entreprises dans le recrutement est également proposé.

## Pôle Emploi Harfleur

Pôle Emploi Harfleur travaille étroitement avec l'ensemble des partenaires, notamment le Pôle Insertion, la Mission Locale et le Service Jeunesse de la Mairie avec lesquels des opérations de recrutement et des forums d'accès à l'emploi sont élaborés.

Parmi les outils à disposition des demandeurs d'emploi, la plateforme numérique [www.emploi-store.fr](http://www.emploi-store.fr), lancée en 2015 propose, sur le modèle de l'Apple Store, 240 services digitaux et 140 partenaires, dont des entreprises ainsi que des acteurs privés et publics de l'emploi et de la formation.

## Le GRETA de la Région Havraise

Depuis plus de 40 ans le Greta de la Région Havraise intervient dans les secteurs de la formation, de l'expertise, de l'ingénierie et du conseil au profit de personnes, d'équipes, d'entreprises, d'organisations et de collectivités.

Il intervient également dans les domaines de l'orientation/ré-orientation professionnelle, de l'insertion ainsi que de la formation qualifiante ou diplômante en partenariat notamment avec l'Etat et la Région.

Il répond ainsi à sa mission de service public de formation tout au long de la vie et traduit de la sorte sa volonté de s'impliquer et d'accompagner les décisions et les choix de la politique régionale et nationale en matière de formation.

# Détermination

## Portraits de jeunes Harfleurais

Voici les portraits de 4 jeunes harfleurais, nouveaux ou plus anciens. Parce qu'ils sont dynamiques, parce qu'ils sont emplis d'espoir et qu'ils agissent beaucoup, ils sont représentatifs d'une jeunesse pleine d'avenir.

Quel dommage de ne pouvoir dresser le portrait de chaque jeune harfleurais, tant ils sont vivifiants !

### Marjorie Bellenger :

**s'enrichir soi-même pour mieux aider l'autre**

Attachée à la commune qui l'a vue grandir, Marjorie a le sens du contact et de la pondération, qualités essentielles dans son quotidien fait de nombreux rendez-vous dans le cadre d'une relation d'aide.

Car, avec un bac scientifique et après 5 années d'études menées dans le domaine qu'elle aime, Marjorie débute sa vie professionnelle en exerçant son métier de neuropsychologue en libéral, dans le centre d'Harfleur.

Ce projet ancien et enfin concrétisé fait de Marjorie une jeune femme à l'écoute des autres, mais aussi de ses propres envies, comme celle de découvrir d'autres cultures ; ainsi, le séjour à Rollo, le village burkinabé jumelé à Harfleur, effectué en 2016 avec d'autres harfleurais, restera une expérience gravée longtemps, tant elle a facilité une prise de conscience de conditions de vie totalement différentes des nôtres, de ce décalage total avec nos préoccupations... ce type de séjour est souvent une révélation qui enrichit notre humanité.

En effet, être plus humain encore, cela s'apprend tout au long de la vie. C'est ce que s'attache à faire Marjorie : s'aider d'abord pour mieux aider les autres ensuite.

### Dylan Cardine :

**un serial bénévole positif et prometteur**

De ses multiples engagements associatifs et bénévoles, nous ne retiendrons que ceux qui concernent notre commune, dans laquelle Dylan a résidé 10 ans.

Quoique. Pêle-mêle, Dylan a assuré l'encadrement de troupes de théâtre de rue lors de la fête de la scie 2016, il a passé toute une année au sein des Amis du Musée, il a participé au chantier de fouilles et de restauration de la porte de Rouen 4 années de suite et, encore actuellement, il fait partie de l'équipe de bénévoles oeuvrant pour la distribution de repas le mercredi avec la banque alimentaire...

Nous passerons (presque) sous silence sa passion pour le monde ferroviaire et sa participation à la réalisation d'un court métrage aux côtés d'autres jeunes de l'association gonfrevillaise du Grain à Démoudre...

Ah ! Nous allions oublier de dire qu'après avoir été accueillant au sein du Refuge (structure accompagnant les adolescents exclus par leur famille en raison de leur orientation sexuelle), le jeune homme est aujourd'hui président de l'association Pride et Caux.

Quelle générosité et quel engagement !

Comme quoi la curiosité et la volonté sont de vrais moteurs de vie.



# Motivation

## Margo Polet : l'art de rebondir tient (aussi) dans l'enthousiasme

Après une scolarité lycéenne à Jean Prévost où elle a obtenu un bac Economique et Social, Margo Polet s'est dirigée vers une préparation au concours d'entrée à l'Institut de Formations Paramédicales : car, ambition et sérieux obligent, pas question de le passer « en touriste » !

Ce sont donc les enseignants du GRETA qui ont eu le plaisir de mobiliser les forces de la jeune femme pour qu'elle puisse ouvrir la porte de cette école très convoitée... mais malheureusement, à un demi-point près, ça n'est pas passé.

Alors, Margo a rejoint la cohorte des recalés, mais ne s'est pas découragée pour autant car elle s'est vite tournée vers la mission locale, où elle bénéficie aujourd'hui de la « garantie jeunes », un dispositif rémunéré d'insertion dans la vie active. Actuellement à la recherche de stages dans diverses organisations, Margo garde un très bon souvenir des quatre semaines de formation collective passées à qualifier un projet professionnel et démarcher ses employeurs potentiels. Avec des périodes de bénévolat dans l'aide aux devoirs et des cours de français pour un groupe de migrants, le CV de Margo est plutôt prometteur, sans compter un savoir-être emplis d'envie et d'enthousiasme.

Alors, souhaitons bonne chance à Margo, et bon vent !

## Célia Ménésés : un mental d'attaquante au service du football

Il y a quelque chose qui relève du principe de la « double vie » chez Célia ; mais, entre la scolarité le jour et le football le soir, ceux qui la connaissent bien savent vers quelle activité va sa préférence... pour jongler avec les horaires du lycée Porte Océane où elle prépare un bac pro « gestion administration » et ceux de son terrain d'entraînement au club Valmy dans le quartier de l'Eure, Célia concilie ses qualités, dont la persévérance, qui semble sortir du lot.

Car, depuis 5 ans, la jeune femme évolue dans une équipe féminine, au HAC pendant 4 ans, et à Valmy, où elle fait montre de son tempérament d'attaquante, qui « frappe le ballon bien et fort »... les yeux de Célia s'illuminent lorsqu'elle parle technique footballistique, où se mêlent vitesse, agilité, puissance, endurance.

La passion est évidente depuis longtemps, au moins depuis la primaire, où l'écolière se mêlait aux garçons pour des parties disputées. Célia souhaite profiter de cet article pour faire appel aux filles et femmes de tous âges (jusqu'à 45 ans) afin qu'elles puissent la rejoindre dans son club, qui manque d'effectifs (le collectif de 11 joueuses pour 8 sur le terrain n'est pas suffisant). Nous transmettons ainsi l'information, en espérant que la percée du football féminin, notamment grâce à la coupe du monde accueillie dans l'agglomération, suscite des vocations.

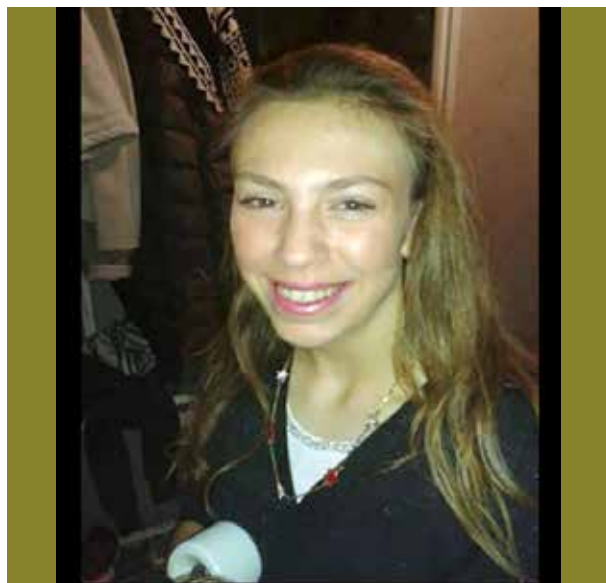

# En détail



## Les élections européennes

Dimanche 26 mai, cette fois-ci, je vote

Le Parlement européen représente plus de 500 millions de citoyens. Les représentants de ces citoyens sont élus au suffrage universel direct depuis 1979 pour un mandat de 5 ans renouvelable.

C'est le conseil des ministres de l'Union européenne, après consultation du Parlement européen, qui détermine la date des élections : la date du scrutin est alors fixée par chaque état membre et doit être située au cours d'une période allant du jeudi au dimanche d'une même semaine. L'élection a lieu à la représentation proportionnelle suivant la règle de la plus forte moyenne, sans panachage ni vote préférentiel. Les sièges sont répartis entre les listes ayant obtenu au moins 5% des suffrages exprimés. Les sièges sont attribués aux candidats d'après l'ordre de présentation sur chaque liste.

L'année 2019 a marqué un changement majeur : le retour à la circonscription unique à l'instar de nombreux pays européens. Chaque parti doit désigner une liste nationale unique de 79 candidats. A l'issue des élections, les représentants élus peuvent rejoindre ou créer un groupe politique au niveau européen.

Le Parlement européen fait partie du triangle institutionnel de l'Union européenne. Il dispose de trois pouvoirs : législatif, budgétaire, de contrôle.

Le Parlement européen est la seule institution de l'Union européenne élue au suffrage universel direct. Depuis 1979, les élections européennes ont lieu tous les 5 ans au même moment dans tous les États membres de l'Union européenne. En 2019, elles auront lieu du 23 au 26 mai. En France, elles se dérouleront le dimanche 26 mai.

Le nouveau Parlement européen sera composé de 705 membres. Le nombre de sièges est réparti entre États membres, en fonction de leur population. La France en comptera 79.

En France, les membres du Parlement européen sont élus sur des listes nationales au scrutin proportionnel à un seul tour.

Chaque tendance politique présentera une liste de 79 candidats. À l'issue du scrutin, les listes ayant obtenu plus de 5 % des suffrages bénéficieront d'un nombre de sièges proportionnel à leur nombre de voix.

**VOUS ÊTES CITOYEN EUROPÉEN**

Tout ressortissant de l'Union européenne, s'il est majeur, peut voter et être élu aux élections européennes et municipales, dans son pays d'origine ou dans le pays dans lequel il réside.

**NOMBRE DE REPRÉSENTANTS AU PARLEMENT EUROPÉEN**

705 \*

**L'UNION EUROPÉENNE**

**NOMBRE DE REPRÉSENTANTS FRANÇAIS AU PARLEMENT EUROPÉEN**

79 \*

## Être électeur

Pour avoir la qualité d'électeur, il faut être de nationalité française, être âgé de 18 ans révolus et jouir de ses droits civils et politiques. De plus, le droit de vote est subordonné à l'inscription sur une liste électorale.

Une dérogation au principe de nationalité a été apportée par le traité de Maastricht, ratifié en septembre 1992. Les ressortissants communautaires ont désormais le droit de vote aux élections européennes et municipales sous réserve qu'ils soient inscrits sur des listes électorales complémentaires.





## ► Les domaines dans lesquels agit le parlement européen

### L'EMPLOI / LES DROITS SOCIAUX

Le Parlement européen adopte, par exemple, des normes en matière d'encadrement du détachement des travailleurs en Europe, ou en matière d'emploi, notamment pour les jeunes.

► **Le Parlement européen adopte avec le Conseil (les États membres) la quasi-totalité des normes européennes (directives et règlements) ainsi que le budget annuel qui finance les politiques de l'Union européenne.** ◀

.....

► **Le Parlement européen donne obligatoirement son approbation pour tout accord commercial et surveille les négociations menées par la Commission européenne.** ◀

.....

► **Le Parlement européen exerce un contrôle politique sur la Commission européenne.** ◀

.....

► **La composition de la Commission européenne est liée aux résultats de l'élection du Parlement européen. Il en élit le Président et auditionne les candidats aux postes de commissaires.** ◀

### LA GESTION DES FRONTIÈRES

Le Parlement européen définit, par exemple, les missions de protection des frontières extérieures de l'Union européenne de l'agence Frontex.

### LE CLIMAT / L'ENVIRONNEMENT

Le Parlement européen définit des normes environnementales, par exemple, pour lutter contre le réchauffement climatique ou accroître l'utilisation des énergies renouvelables.

### LA SANTÉ / L'ALIMENTATION

Le Parlement européen intervient notamment pour garantir la traçabilité des aliments et permettre la coordination des contrôles en matière alimentaire.

### LA SÉCURITÉ

Le Parlement européen participe à la lutte contre le terrorisme en définissant des règles d'échange d'informations, en limitant l'accès aux armes ou en luttant contre le blanchiment d'argent.



# Actu Marché



## Oh dé, il est rien biaô mon marché !\*

**Le marché du dimanche, c'est l'âme d'Harfleur depuis 1909 !**

**Notre marché, c'est avant tout un lieu populaire, un lieu simple et convivial, un lieu où règne une ambiance particulière, un lieu de rencontres et de fidélité, et un lieu où l'on trouve tout ! Et surtout, un lieu où les prix pratiqués ne sont pas trop élevés.**

Quel plaisir de prendre son panier, son caddy et de déambuler entre les étals des primeurs de fruits et légumes, de rôtisseurs, de charcutiers, mais également boucher, fromager, crémier, petits producteurs... sans oublier les démonstrateurs, les ventes de vêtements, chaussures, mercerie, bijoux, accessoires divers, nappes, rideaux, bazar, dvd ou autres.

Le marché, on s'y rend tantôt pour acheter ses produits frais, tantôt pour trouver l'article introuvable ailleurs, tantôt pour acheter le poulet grillé qui se retrouvera sur la table le dimanche midi ou un bouquet de fleurs parce qu'on est invité à déjeuner chez belle-maman ! Il y a ceux qui aiment le monde, les rencontres et qui se lancent dans les allées avec allégresse et enfin ceux qui attendent la fin du marché avec le secret espoir de négocier. Il participe de ce que l'on a pris coutume de nommer la qualité de vie, où se mêlent les valeurs de la tradition, de l'authenticité.

On y crée un lien particulier : étalagistes et clients habitués s'appellent par leur prénom, on prend le temps de discuter.



Place Victor Hugo - 1910

Depuis le mois de février, la municipalité travaille étroitement avec l'ensemble des étalagistes, leurs représentants et leur syndicat afin d'offrir aux clients et badauds un meilleur accueil. Ainsi, après plusieurs réunions (cinq au total) le marché présentera sa nouvelle configuration le dimanche 19 mai prochain : des allées mieux structurées en toute saison, des emplacements plus profonds pour le bien-être des étalagistes, un espace dédié à l'accueil d'associations, d'animations mais aussi un lieu dédié à la détente avec tables et bancs pour profiter d'une petite pause, d'un moment convivial au cœur du marché.

**Lancement  
le dimanche 19 mai :**  
Animation avec la présence  
de la Cie ACIDU et son  
spectacle déambulatoire  
« Les pilleuses de câlins ».



Un chant guerrier au loin. Puis les cris d'effroi d'un moine assis. Elles arrivent !

Ces féroces « Vikqueens », voguant à bord de leur drakkar en kit, sont venues arracher par la force aux populations terrorisées chaleur, tendresse et bisous comme un précieux trésor. Elles sont vraiment terribles !!!

\* Mon marché est formidaaaaable, n'est-il pas ?



# Le marché d'Harfleur, c'est :

8 À 12 PETITS PRODUCTEURS (SELON LA SAISON)

1 CLÉS



5 CHARCUTIERS RÔTISSEURS

3 ARTICLES POUR LA MAISON



7 PRIMEURS



13 CONFECTION FEMMES-HOMMES-ENFANTS

2 PRODUITS ANTILLAIS

5 CHAUSSURES



1 FROMAGER

5 BIJOUX FANTAISIE/MONTRES/  
ARTICLES CHEVEUX

1 BOUCHER

2 BAZARS



1 BOULANGER



1 ARTICLES TÉLÉPHONIE

1 BONBONS/BISCUITS

2 BIJOUX



2 PRODUITS FERMISERS/LAITIERS/CRÉMIERS/CIDRE

4 MAROQUINERIES

3 SALAISONS

2 JOUETS



1 MIEL

2 FLEURS

1 MERCERIE



1 DVD



## Un nouveau fromager sur notre marché !

Depuis le dimanche 21 avril, nous accueillons sur notre marché un nouveau fromager dénommé **Chez Geff** qui propose un très bel étal de nombreux fromages dont certains sont de fabrication régionale comme le Livarot, le Camembert, le Pont l'Evêque... Les personnes seules ne sont pas oubliées avec une proposition de plateau solo !





## L'Arborétum et La Petite Lézarde

La Section Athlétisme du Club Omnisports Harfleurais organise, le 26 mai, les courses «Nature» : «L'Arboretum» et «La Petite Lézarde» avec le concours de la Ville d'Harfleur.

L'Arborétum, d'une distance de 12 km, consiste en un aller du stade Maurice Thorez à l'entrée du parc de Rouelles, d'une boucle dans le parc et son Arborétum, puis le retour au stade.

La Petite Lézarde, d'une distance de 6 km de course ou de marche, consiste en un aller-retour du Stade Maurice Thorez au Parc de Rouelles sans la montée sur le plateau de l'Arborétum. Le parcours est plat. Les marcheurs sont donc les bienvenus !

Rdv au stade Maurice Thorez dimanche 26 mai à 9h30 pour le départ de l'Arborétum et 9h45 pour celui de la Petite Lézarde.



### L'Arborétum et La Petite Lézarde Dimanche 26 mai 2019 / Stade M. Thorez

#### Bulletin d'inscription

L'Arborétum - 12km course / 9h30 ou  La Petite Lézarde - 6 km course ou marche / 9h45

Nom..... Prénom..... Sexe.....

Date de naissance..... Nationalité.....

Adresse.....

Téléphone..... Courriel.....

Nom du club ..... N° licence 2018-2019.....

Type de licence : précisez FFA, FFCO, FFPM, FF.TRI, FSGT, FSCF, UFOLEP.....

Challenge des Industries du Havre (arboretum uniquement), nom de l'entreprise : .....

Garderie enfants : OUI / NON – Nombre :

**INSCRIPTIONS possibles en ligne sur [Normandiecouseapied.com](http://Normandiecouseapied.com).**

#### N'oubliez pas de joindre :

Une photocopie de votre licence 2018-2019 pour les licenciés ou pour les non-licenciés de votre certificat médical de non contre-indication à la pratique de l'athlétisme en compétition ou de la course à pied en compétition, datant de moins d'un an à la date de la compétition, ou de sa copie. Engagement : 12€ par coureur pour La Montée de l'Arborétum et 7€ par coureur pour La Petite Lézarde. Gratuit pour les catégories cadet, junior, espoir et les étudiants (sur présentation d'un certificat de scolarité). L'engagement sur place, le jour de la course est majoré de 2€ par coureur. Pour les mineurs, une autorisation parentale est demandée. Le bulletin d'inscription doit être adressé en votre meilleur délai à Mr Arnaud HAPÉL - 20 rue Carnot - 76700 Harfleur - Tél. 02 35 45 69 03 - Courriel : [aquarnaud@free.fr](mailto:aquarnaud@free.fr) - Chèque à l'ordre du « Club Omnisports Harfleurais ». Les dossards pourront être retirés la veille de l'épreuve de 14h à 18h et le jour de l'épreuve au Stade Maurice Thorez, rue Friedrich Engels, face au Collège Pablo Picasso, Harfleur-Beaulieu. Lot aux 500 premiers inscrits. Présentation des courses, règlement complet parcours et résultats sur les sites [normandiecouseapied.com](http://normandiecouseapied.com) et [coharfleur.over-blog.com](http://coharfleur.over-blog.com).



## Irréductibles femmes Sahraouies

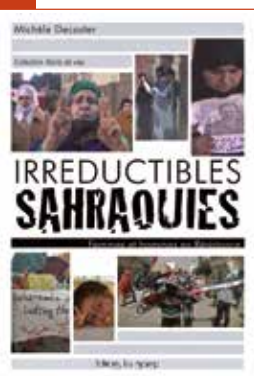

La Ville d'Harfleur et L'Association Havraise «Un camion citerne pour les Sahraouis» organisent une rencontre-débat à la bibliothèque Elsa Triolet avec l'auteure Michèle Decaster, militante des droits de l'Homme, membre de l'AFASPA (Association Française d'Amitié et de Solidarité pour les Peuples d'Afrique) qui présentera son livre : «Irréductibles femmes Sahraouies». Recueil de témoignages de vie et de lutte des femmes Sahraouies dans les campements des réfugiés du sud-ouest algérien, à Tindouf, d'une part et dans la partie du Sahara Occidental occupée par le Maroc, d'autre part.

Malgré la gravité du sujet, ce ne sera pas sans une certaine bonhomie que Michèle Decaster nous proposera la lecture d'extraits de son recueil en les agrémentant d'une projection de photographies prises au fil de ses rencontres.

La rencontre se terminera par le partage d'un thé sahraoui et de gâteaux traditionnels.

**Irréductibles femmes Sahraouies - Samedi 18 mai à 15h - Bibliothèque E. Triolet**

**Réservation conseillée (+ 9 ans) - Entrée libre**

## Un «été au Havre» se prépare aussi à Harfleur

Olivier Grossetête et son équipe réalisent de surprenantes constructions monumentales en carton avec la collaboration des habitants, en l'occurrence, les Harfleurais.

Pour cet artiste, le partage des tâches est le secret de la réussite : pliage, façonnage et collage au moyen d'outils et d'accessoires simples, accessibles au plus grand nombre.

La finalité du projet est de bâtir un gigantesque monument qui se verra à des centaines de mètres !

Mais il faudra être vigilant car cette œuvre spectaculaire ne sera visible que l'espace d'une nuit, le 29 juin, au Havre. Elle symbolisera ainsi le lancement de la quatrième édition d'Un été au Havre.



**Du 1er au 20 juin 2019**

**De 9h-12h et/ou de 14h-18h**

**Ateliers 4 jours et demi par semaine (hors vendredi et dimanche).**

**Inscription aux ateliers**

**Au centre associatif et culturel «La Forge»**

**1 rue F. Chopin, Harfleur - 02 35 13 30 09**

**Adultes et enfants à partir de 9 ans**

## «Le Printemps du Musée» : les conférences avant l'expo

Vous voulez plonger dans l'Histoire d'Harfleur durant l'occupation ?

L'exposition «Occupation et résistance 39-45 la vie quotidienne à Harfleur» ouvre ses portes

le 29 mai au musée du Prieuré. En préambule, un cycle de conférences et d'animations est proposé.

### ► «Communiquer c'est résister»

Animation par la Société Havraise de Télégraphie Sans Fil (SHTSF)

**Samedi et dimanche 11 et 12 mai**

Ouverture le samedi de 14h à 18h et le dimanche de 10h à 18h

### ► «La vie quotidienne des civils sous l'occupation»

Conférence de Stéphane Lobruto

Professeur d'Histoire-Géographie et conférencier

**Mercredi 15 mai - 18h sur réservation**

### ► «Maquettes et dioramas sur les forces en présence en 1944»

Animation avec l'Association ami76 - Maquettisme / diorama 39/45 - **Samedi 18 et dimanche 19 mai**

Ouverture exceptionnelle

le samedi de 14h à 18h et le

dimanche de 10h à 18h

### ► «Mon exode de juin 40»

Conférence de Gérard Régnier -

Docteur en histoire contemporaine

- Paris I Panthéon-Sorbonne. Auteur

du livre mémoriel

**Mercredi 22 mai - 18h**

**sur réservation**

Ouverture exceptionnelle le samedi de 14h à 18h et

le dimanche de 10h à 18h

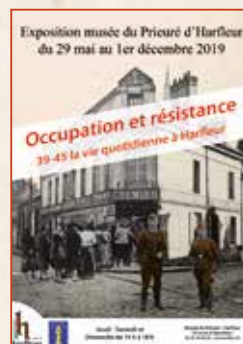

**Plus de détail sur [www.harfleur.fr](http://www.harfleur.fr)**

## La course contre la faim

Vendredi 17 mai, 121 élèves de 6<sup>ème</sup> du Collège Pablo Picasso vont participer à la course contre la faim.

Cet événement permet de sensibiliser les jeunes au problème de la faim dans le monde, de les impliquer concrètement dans une action de solidarité et de leur prouver que l'on peut s'engager quels que soit son âge et ses moyens.

La course contre la faim est porteuse de valeurs, de citoyenneté et de solidarité.

**La course contre la faim - 22<sup>ème</sup> édition**

**Vendredi 17 mai de 9h20 à 12h20**

**Stade Maurice Thorez**



## Rencontres partenariales à la résidence des 104



Cette rencontre met en lumière les partenaires et les familles autour d'un café théâtre, d'un pot de l'amitié dans le jardin, d'un repas (sur inscription avant le 9 mai) et d'une visite d'un appartement témoin.

Pour animer cette journée, un jeu participatif est proposé par les résidents et leurs familles.

Cette événement met en avant les compétences des résidents, des familles et des partenaires, n'hésitez pas à nous faire part de vos talents pour les intégrer à cette journée.

**3<sup>ème</sup> édition des rencontres partenariales**

**Spécial valorisation des familles**

**Mercredi 22 mai 2019 de 9h30 à 17h**

**Résidence Autonomie des 104**

## La porte de Rouen visite des fouilles en cours



Harfleur peut revendiquer le fait, exceptionnel en Normandie, d'avoir conservé des parties monumentales de ses anciennes fortifications médiévales. Parmi celles-ci, la porte de Rouen constitue l'ensemble le plus emblématique. Le responsable du patrimoine de la Ville d'Harfleur vous présente les fouilles en cours qui témoignent de l'importance de la cité et de son port au Moyen-Âge.

**La porte de Rouen ou la redécouverte du rempart d'Harfleur**

**Dimanche 26 mai - 15h**

**RDV : rue du Pont de Rouen**

**Gratuit, réservation conseillée**

**[nombre de places limité - à partir de 10 ans]**

**Infos et réservations au 02 35 13 30 09**

## «Drôles d'oiseaux et herbes folles»

Spectacle en déambulation en chansons et poèmes par l'association Art-Scène, au hasard d'un arbre, un petit coin du parc, l'acteur aborde le spectateur et installe un moment de complicité le temps de lui dire un poème.

**Balade poétique dans le parc d'Harfleur**

**«Drôles d'oiseaux et herbes folles»**

**Dimanche 5 juin - 15h**

**Parc de la Mairie d'Harfleur - Accès libre**

**Infos au 02 35 13 30 09**



## Syl' viesensorielle



Après 25 ans de vie professionnelle derrière un bureau, Sylvie Roger a décidé de changer de vie « professionnelle » en 2016. Après un bilan de compétences et des recherches de reconversion possible, elle a intégré en novembre 2017 un centre de formation afin de passer un CAP d'esthétique, cosmétique et parfumerie qu'elle a obtenu. En janvier dernier, elle crée sa micro-entreprise d'esthétique : elle prodigue ses soins à son domicile mais se déplace également chez ses clientes dans un rayon de 30 kilomètres : épilations, beauté des mains et des pieds, soins du visage, pose de vernis classique et semi-permanent, massage du dos et gommage et pose de capsules ou de gel.

À venir prochainement après une formation spécifique : soins du visage et du corps bio.

**Du lundi au vendredi de 9h à 19h**

**et le samedi de 9h30 à 17h**

**06 60 85 19 49 ou syl.viesensorielle@sfr.fr**

## La friperie de Sophie



C'est à travers un parcours peu commun que Sophie Bouju est arrivée en 2016 à Harfleur. Elle passe quelques jours au Havre afin d'y faire la connaissance de son père et découvrir qui était sa famille. Vivant dans le Nord depuis 5 ans et étant sans travail, elle décide de répondre à des offres d'emploi. Contre toute attente, elle reçoit très rapidement des propositions. Ils s'installent donc sur Harfleur avec son mari au cours de l'été 2017 où ils vivent paisiblement avec leurs enfants.

C'est dans le cadre de son métier d'auxiliaire de vie remplaçante que Sophie échange avec des personnes âgées qui lui disent ne pas avoir d'endroit où s'habiller. Elle décide alors de créer sa friperie, d'abord à son domicile pendant un an et depuis le mois de février en plein cœur du centre ville, au 1 rue Jean Jaurès.

Les conditions sont très simples : le linge doit être impérativement lavé et repassé, les chaussures doivent être neuves, les sacs à main en très bon état.

Après avoir fixé ses prix, Sophie signe un contrat (avec carte d'identité obligatoire) : chaque partie recevra 50% en cas de vente.

**Les lundi/mardi/jeudi de 9h à 12h et de 14h à 18h, le vendredi et samedi de 9h à 19h non-stop et le mercredi et dimanche matin.**

**Contact : 06 37 71 98 34 / sbouju@neuf.fr**

**Site internet : <https://friperiedesophie.fr>**

**facebook La friperie de Sophie**

## V&P Pizzas et Pâtisseries Artisanales

Auparavant située dans le garage de leur maison à Mayville, la pizzeria, manquant cruellement de place en raison de la demande croissante, s'installe à l'entrée de la rue Jehan de Grouchy. Proche du parking de la place d'Armes et lieu de passage, ce nouveau local présente bien des avantages pour Vincent et Peggy qui vont pouvoir, dans de bonnes conditions, continuer de régaler leur clientèle. En effet, la petite affaire, née en 2015, qui pensait vendre une trentaine de pizza et quelques pâtisseries (cupcake/tartelette/tiramisu) par jour, emploie maintenant 7 personnes. La recette de ce succès ? «La pâte maison, un maximum de produits frais, (pommes de terre et oignons épluchés quotidiennement), et de l'originalité ! On s'adapte aux saisons et de nouvelles pizzas sont testées régulièrement, si elles plaisent, on les retrouve sur la carte». Bref, cette affaire de famille, est une histoire de bon goût, et de bon esprit. À découvrir sans attendre !

**Les lundi/mardi/jeudi : 11h30 - 14h et 18h30 - 21h30**

**Vendredi et samedi : 11h30 - 14h et 18h30 - 22h**

**Dimanche : 18h30 - 21h30**

**5 rue Jehan de Grouchy / 02 35 43 28 12**

**Facebook «VP Pizzas Pâtisseries Artisanales»**



## Programme des animations retraités

### Vendredi 10 mai :

**Soirée Jeux de cartes**  
20h à la résidence

### Mercredi 15 mai :

**Repas anniversaire sur le thème : « Si j'étais ? »**  
12h sur inscription à la Résidence des 104 avant le mardi 7 mai

### Samedi 18 mai :

**Dîner spectacle cabaret l'Etoile à Rouen** : 2 heures de show « revue » avec une troupe d'artistes danseuses, chanteuses, transformistes, magicien... sur inscription avant le 7/05

### Mercredi 22 mai :

**3<sup>ème</sup> édition des rencontres partenariales spécial famille**  
9h30-17h : des animations tout au long de la journée

café animé le matin, repas avec les familles le midi, incroyable talent l'après-midi

**NB : Pour le repas, il faudrait s'inscrire avant le 9 mai**  
(pour plus d'infos voir en page Actu de ce Zoom)

### Mardi 28 mai :

**Dictée** : 14h30 à la Résidence

### À venir - N'oubliez pas de vous inscrire

#### Vendredi 14 Juin

**Après-midi découverte d'Honfleur**  
avec le bus Bee Le Havre  
Inscription du 25 avril au 9 mai - Tarif : 26€

#### Samedi 22 juin

**Sortie au musée Grévin**  
et au Jardin d'acclimatation - Paris  
Inscription du 25 avril au 9 mai - Tarif : 79€

*Un calendrier mensuel des animations retraités est disponible à l'accueil de la résidence.  
Pour plus de renseignements, contacter le service retraités de la ville au 02 35 45 34 08.*

## Changement d'horaires pour le CCAS/Service logement

Pour des raisons de service, l'accueil du public du CCAS/Service logement n'ouvrira que les lundi, mardi, jeudi et vendredi matin, et ce jusqu'au 31 mai prochain.

Nouveaux horaires du CCAS/Service logement :  
**lundi, mardi, jeudi et vendredi de 9h à 12h30.**

**CCAS/Service logement - Pôle Accueil Population**  
55 rue de la République - Tél. 02 35 13 30 20



# Carnet

### Décès :

03/04/2019 PANCHOUT Hélène  
05/04/2019 BÉLÉGOU Yves

## La halte de jeux – Beaulieu

La Halte de jeux de Beaulieu, située au 2 Avenue Gagarine à Harfleur-Beaulieu, accueille des enfants âgés entre 2 mois ½ et 3 ans habitant Harfleur.

Capacité d'accueil : 10 places.

Elle est ouverte 4 matinées par semaine (tous les jours sauf le mercredi), de 9h à 11h45.

Elle propose également les mêmes intervenants que le Multi-Accueil « Au petit pot de miel » (musicien, ludothécaire et bibliothécaire). Des sorties sont également proposées avec la participation des parents.



Pour plus de renseignements sur les modalités d'inscriptions :

Tél : 09 50 91 69 53 - 7 rue Carnot 76700 Harfleur

[aupetitpotdemiel@enfancepourtous.com](mailto:aupetitpotdemiel@enfancepourtous.com)

## Les élus à vos côtés

Vous souhaitez rencontrer un élu municipal ?

Pour prendre rendez-vous avec Madame le Maire ou un adjoint, contactez :

le cabinet du maire  
au 02 35 13 30 10

ou mail :  
[cabinet@harfleur.fr](mailto:cabinet@harfleur.fr)

## Des places pour la Coupe du monde féminine

En juin, Le Havre accueillera la Coupe du Monde de Football Féminine France 2019 de la Fifa™.

La Ville d'Harfleur vous offre la possibilité d'assister gratuitement aux matchs :

- Angleterre / Argentine vendredi 14 juin
- Chine / Espagne lundi 17 Juin
- Huitième de finale
- Quart de finale.

Pour gagner les précieux sésames, il vous suffira soit de participer à la journée «Pause en Famille» le 4 juin prochain au complexe M. Thorez soit de répondre au jeu concours sur le site internet de la Ville à partir du 2 mai 2019 !

Plus d'infos sur [www.harfleur.fr](http://www.harfleur.fr)



## Pharmacies

Dans la journée, appelez votre pharmacien habituel.

**Pharmacie Delplanque**  
35 rue de la République  
02 35 45 40 39

**Pharmacie de la place d'Armes**  
26 rue Jehan de Grouchy  
02 35 45 77 09

**Pharmacie Debris - Fievet**  
33 pl. Guy de Maupassant  
02 35 45 43 29

Après 20h, appelez le  
**3237**

## Urgences

Tél. prioritairement  
**15 : SAMU**  
**17 : Police nationale**  
**18 : Pompiers**  
**114 : Secours personnes sourdes et malentendantes (sms/fax)**  
**112 : Urgence depuis un portable**

Si non, téléphonez au  
**02 35 13 30 00**  
un répondeur vous donnera le numéro de téléphone de l'astreinte technique de la ville

## Info Lia

Pour tout connaître des horaires et lignes de bus et tramways :

<http://www.transports-lia.fr>  
ou sur smartphone  
« LiA les lignes de l'agglo »

## Allo Agglo ?

Gestion des déchets, transports scolaires, les risques majeurs ?  
pour toutes questions sur la Communauté Urbaine,  
Tél : 02 35 22 25 25  
Site web :  
[www.lehavreseinemetropole.fr](http://www.lehavreseinemetropole.fr)

# Infos

## La Fête du cirque ●●●●●●●●

La 9<sup>ème</sup> édition du Festival La Fête du Cirque se déroulera les 8 et 9 juin 2019 dans le Parc du Château de Gromesnil à Saint-Romain-de-Colbosc.

Autour du fil conducteur cette année, « Les Temps Modernes et d'Aujourd'hui », 16 compagnies vous proposeront une cinquantaine de représentations gratuites dans le Parc tout au long du week-end.

Plusieurs temps forts à ne pas manquer : le spectacle sous chapiteau « BARAKA » de la compagnie La Gnac, La Famille Goldini avec « Les Robinsonnades du roi Midas », Fallait pas les invités et leur spectacle « Avec Ceux-ci », sans oublier les spectacles de nuit : « Sodades » de la compagnie Rouages et Le Bal avec maître à danser mis en musique par Shifumi Orkerstar. Pour terminer en beauté : le FINAL « Bann A Pye » proposé par la compagnie Rara Woulib.



## La poissonnerie Ricoux

Eric Ricoux, votre poissonnier ambulant vous informe qu'il sera désormais présent sur la place Guy de Maupassant de Beaulieu le mardi matin et non plus le jeudi matin.



## Cance : les travaux avancent !

Les travaux du chantier du gymnase René Cance sont en bonne voie



## Groupe communiste et républicain

### Grand débat – l'art de faire les questions et les réponses !

Le gouvernement a restitué les résultats du Grand Débat et ne retient que ce qu'il souhaite !

En effet, le 1<sup>er</sup> Ministre a préféré parler de réduire les impôts et la dépense publique pour mieux faire oublier l'exigence de justice fiscale portée dans le pays par le mouvement des «gilets jaunes» depuis novembre 2018. Ainsi, selon le document réalisé par «Opinion Way», sur la plateforme «grandebat.fr», seuls 10% des participants souhaitent le retour de l'ISF, alors que d'après tous les sondages, 77% des Français exigent le rétablissement de cet impôt. Ce décalage n'est-il pas lié à la méthode utilisée : des réponses possibles préparées par l'Élysée ? Ce document indique également que, pour réduire le

déficit public, il faut avant tout «réduire la dépense publique» pour 75% des participants, mais il ne rappelle pas que le questionnaire n'autorisait qu'une seule réponse entre celle-ci et «l'augmentation des impôts».

A Harfleur, nous avons souhaité mettre à disposition des cahiers de doléances, en vous laissant la liberté de vos remarques. Résultat : les Harfleurais souhaitent avant tout une hausse des retraites, des salaires ; ils ne réclament pas moins d'impôts ni de dépenses publiques, mais, plus de justice sociale, de services publics et une meilleure égalité fiscale.

**Yoann Lefranc**  
Président du groupe

## Groupes d'opposition

## Union des élus indépendants

### DES SOINS POUR TOUS, MAINTENANT

Avec la désertification médicale galopante, l'égalité d'accès aux soins est clairement compromise et une catastrophe sanitaire est en vue. Des actions fortes doivent être mises en place dès maintenant vu l'inquiétante difficulté d'accès à la médecine pour de plus en plus de français. A l'heure de la restitution du grand débat, les citoyens ont décidé de mettre au centre des échanges leur angoisse face à un modèle de santé malade.

Depuis la mise en place du numéris clausus en 1972 le nombre de médecins généralistes ne cesse de diminuer. En 2019 des millions de français ne se soignent pas : soit parce qu'ils n'en ont pas les moyens, soit qu'ils n'ont plus de médecin traitant ou qu'ils se trouvent trop éloigné d'un centre de soins. Devrons-nous bientôt attendre 6

mois, 1 an avant d'avoir un rendez-vous chez le docteur ? Le maintien de la liberté d'installation sans limite est un modèle qui n'est plus soutenable. Militaires, policiers, enseignants sont mutés en fonction des besoins et de l'intérêt général : pourquoi pas nos futurs médecins ?

Optons pour un contrat d'engagement de nos étudiants en médecine dans les territoires abandonnés pour au minimum 4 ans. Cette décision doit prendre effet dès aujourd'hui pour les étudiants qui sont à la fin de leur 7<sup>ème</sup> année d'études. Le gouvernement met la question de la santé au centre de la discussion : c'est bien. Arrêtons maintenant de tourner autour du pot.

La suite se passe ici : <http://chnng.it/pFkkGDrtL5>

**Nacéra Vieublé**  
Présidente du groupe

## «Harfleur, bleu marine»

La Tribune du groupe «Harfleur, bleu marine» ne nous est pas parvenue ce mois-ci.

# A vos Agendas !

## Associations

### Bourse d'échange véhicules anciens

**Organisée par les Voitures Rétro d'Harfleur Beaulieu**

Auto et 2 roues - Prix forfait : 2€ - Inscription Michel : 06 60 28 61 64

Dimanche 12 mai de 9h30 à 18h

**Parking de La Forge**

### Braderie du Secours Populaire

Mardi 14 mai de 9h à 12h30 et de 13h30 à 17h30

Mercredi 15 mai de 9h à 13h

**La Forge - La Taillanderie**

### La course contre la faim

**22<sup>ème</sup> édition organisée par Action contre la Faim**

121 élèves de 6<sup>ème</sup> du Collège Pablo Picasso participeront à cette course.

Vendredi 17 mai de 9h20 à 12h20

**Stade Maurice Thorez**

### Spectacle de danse de l'ALH

Samedi 18 mai - 20h

**La Forge**

### Spectacle de danse

#### Danse en corps

**Lycée François 1<sup>er</sup>**

Dimanche 19 mai après-midi

**La Forge**

### Repos de printemps

#### Femmes Solidaires

Mardi 21 mai - 12h

**La Forge**

## Ville d'Harfleur

### Soirée Vintage avec les Scamps

#### et LH Lindy Hop

**Soirée dansante au bord de la Lézarde**

Restauration sur place assurée par le «Chat Bleu» et «Freak Resto Alternatif»

Samedi 11 mai à partir de 19h

**Caussée Maréchal Joffre - Sur les berges - Accès libre**

### Balade découverte

#### nature en pleine conscience

**Animée par l'association pour le Développement de la Sophrologie et de la Méditation en Normandie**

Dimanche 19 mai - 10h

**Informations : [enslittoral@seinemaritime.fr](mailto:enslittoral@seinemaritime.fr) / 02 32 81 68 70**

**Réservations : [www.seinemaritime.fr/ens](http://www.seinemaritime.fr/ens)**

### Spectacle de l'école des Caraques

Vendredi 24 mai - 17h30

**La Forge - 2 € par adultes**

### L'Arborétum et la Petite Lézarde

Dimanche 26 mai - Rdv à 9h30 pour le départ de l'Arborétum et 9h45 pour celui de la Petite Lézarde

**Stade Maurice Thorez [rdv]**

### Exposition : «Occupation & résistance 39-45 la vie quotidienne à Harfleur»

**Organisée par les Amis du Musée**

**En partenariat avec la ville d'Harfleur**

Du 29 mai au 1er décembre - Vernissage le mardi 28 mai à 18h

**Musée du Prieuré - Ouvert les mercredi, samedi et dimanche de 15h à 18h - Gratuit**

### Spectacle de danse de l'ASHB

Samedi 1er et dimanche 2 juin

**La Forge**

### Spectacle du collège Pablo Picasso

Mardi 4 juin - 20h

**La Forge**

### Rencontre District UNSS Danse

Mercredi 5 juin - 18h30 et 20h

**La Forge - Entrée 2€**

### Vide grenier du Secours Populaire

Exposants : 2€ le mètre et 8€ les 5 mètres inscription au 06 61 69 18 42

Dimanche 16 juin à partir de 8h

**Dans la cour de l'école des Caraques - Entrée 1€**

### La Porte de Rouen ou la redécouverte du rempart d'Harfleur

Dimanche 26 mai - 15h

**RDV : rue du Pont de Rouen**

**Gratuit, réservation conseillée [nombre de places limité]**

**À partir de 10 ans - Infos et réservations au 02 35 13 30 09**

### Balade poétique

#### «Drôles d'oiseaux & herbes folles»

**Déambulation en chansons et poèmes par l'association ART SCENE**

Mercredi 5 juin - 15h

**Parc de la Mairie d'Harfleur - Accès libre**

Renseignements,  
inscriptions et billetterie :  
Accueil La Forge 02 35 13 30 09

Retrouvez tous les détails et  
les compléments d'informations sur :

**[www.harfleur.fr](http://www.harfleur.fr)**